

# Pensión de Sobrevivencia

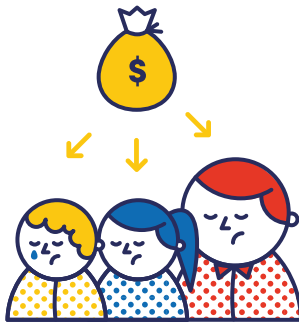

CATEGORÍAS: #pensiones #familiares de fallecidos

**Beneficio previsional al cual tienen derecho los beneficiarios del afiliado o pensionado fallecido que cumplen con los requisitos establecidos por la ley.**



## Pensionado

La pensión se financia con el **saldo de la cuenta individual y de ahorro voluntario** (en caso de tenerlo).



Cuenta afiliado



Ahorro Voluntario

## Afiliado no pensionado

La pensión se financia con el saldo de la cuenta individual más el aporte del Seguro de Invalidez y Sobrevivencia. Si el trabajador activo no se encontraba cubierto por el SIS, se cubre sólo **con el saldo en la cuenta**.



**i** Para mayor información visite [previsionparatodos.cl/spensiones.cl](http://previsionparatodos.cl/spensiones.cl)

## Tienen derecho a pensión de sobrevivencia



El o la cónyuge sobreviviente



El o la conviviente de Acuerdo de Unión Civil sobreviviente

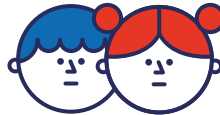

Hijos solteros menores de 24 años



Las madres o madres de hijos de filiación no matrimonial



Padres, cuando no existan beneficiarios y siempre que sean causante de asignación familiar.

Es un beneficio previsional al que tienen derecho los **integrantes del grupo familiar del afiliado fallecido**, siempre que su fallecimiento no sea a causa o con ocasión de su trabajo (accidente o enfermedad profesional Ley 16.744).

### ● ¿Quiénes tienen derecho a percibirla?

Los beneficiarios son los integrantes del grupo familiar del afiliado fallecido, esto es, el o la cónyuge sobreviviente, los hijos del afiliado, la madre o padre de los hijos no nacidos en el matrimonio.

También los padres del afiliado, cuando no existe ninguno de los anteriores y sólo si son cargas familiares del causante. Cada beneficiario, deberá además cumplir los siguientes requisitos:

**El o la cónyuge sobreviviente.** Debe haberse casado con el afiliado(a), por lo menos 6 meses antes del fallecimiento de este, o tres años antes si se casaron mientras el afiliado(a) era pensionado(a) por vejez o invalidez. Esto no se aplica si a la fecha del fallecimiento del afiliado hay hijos comunes o si la cónyuge está embarazada.

El cónyuge solo tendrá derecho a pensión de sobrevivencia si el fallecimiento de la afiliada, ocurre a contar del 1 de octubre de 2008. Si la afiliada fallecida era pensionada, además deberá haber obtenido su pensión a contar de esa fecha.

Si el fallecimiento de la afiliada ocurrió antes del 1° de octubre de 2008, el cónyuge debe ser inválido para que tenga derecho a pensión de sobrevivencia.

**Los hijos** deben ser solteros y cumplir cualquiera de los siguientes requisitos:

- Ser menores de 18 años de edad.
- Ser mayores de 18 años y menores de 24, si son alumnos regulares de enseñanza básica, media, técnica o superior, en Chile o en el extranjero en instituciones que estén reconocidas por el Ministerio de Educación.
- Ser inválido, no importando su edad, en los términos señalados en el artículo 4° del DL 3500.

La calidad de estudiante la deberá tener a la fecha del fallecimiento del afiliado o al cumplir los 18 años de edad. Por lo tanto, si un hijo o hija que estudiaba a los 18 años, deja sus estudios, y su padre o madre afiliado fallece antes de que él o ella cumpla los 24 años, tendrá derecho al pago de pensión siempre que retome sus estudios.

El pago de pensiones continuará si el beneficiario debe cumplir con el servicio militar obligatorio, el que se suspenderá en el mes en que cumpla los 24 años o antes, si luego del servicio militar no continúa estudiando.

**Las madres y los padres de hijos del afiliado, no nacidos en el matrimonio**, deben ser solteras(os) o viudas(os) y depender económicamente del afiliado(a), a la fecha de su fallecimiento.

Esto significa que la ayuda económica entregada por el afiliado(a) sea la principal fuente de sustento, aunque no tenga derecho a exigir alimentos y aún cuando no haya existido convivencia entre aquellos, antes o a la fecha de fallecimiento del afiliado(a).

El padre de hijo no matrimonial, solo tendrá derecho a pensión de sobrevivencia si el fallecimiento de la afiliada, ocurre a contar del 1° de octubre de 2008. Si la afiliada

fallecida era pensionada, además deberá haber obtenido su pensión a contar de esa fecha.

En el caso de él o la cónyuge anulada según la antigua Ley de Matrimonio Civil (antes del 17/11/2004) que tenga hijos con el afiliado(a), se procede como en el caso anterior, siempre que sea soltera(o) o viuda(o) y viva a expensas del afiliado(a). El o la cónyuge divorciada conforme a la Ley de Matrimonio Civil actual no se consideran beneficiarios de pensión.

Si ninguna de las personas señaladas anteriormente tiene derecho a Pensión de Sobrevivencia, lo serán **los padres del afiliado**, que a la fecha de su muerte sean cargas familiares.

### ● ¿Qué trámites se debe realizar para optar por una Pensión de Sobrevivencia?

El beneficiario de pensión o su representante debe suscribir en la AFP la “**Solicitud de Pensión de Sobrevivencia**” y la “**Declaración de Beneficiarios**”, presentando cédula de identidad vigente y certificado de defunción del afiliado fallecido.

El beneficiario puede entregar documentación civil que acredite el parentesco con el afiliado fallecido, o entregar los antecedentes que permitan a la AFP solicitar esta documentación al Registro Civil.

Para el caso de los hijos mayores de 18 años, se deberá acreditar la condición de estudiante mediante Certificados emitidos por las Instituciones de Educación y el estado civil respectivo.

Si es necesaria la Calificación de Invalidez de alguno de los hijos, se debe suscribir la correspondiente solicitud en la AFP, adjuntando fotocopia de la cédula de identidad del beneficiario. La Administradora remitirá la documentación a la Comisión Médica, quien examinará y determinará si corresponde o no la invalidez (aprobación o rechazo).

En algunas situaciones, la AFP podría requerir documentación adicional para acreditar la situación laboral del afiliado fallecido u otra circunstancia, de ser necesario.

## ● ¿Cómo se determina la Pensión de Sobrevivencia que genera un afiliado fallecido?

La determinación de la pensión dependerá de si el afiliado a la fecha de su fallecimiento se encontraba o no cubierto por el Seguro de Invalidez y Sobrevivencia.

### Cobertura del Seguro de Invalidez y Sobrevivencia:

- A. Estará cubierto por el seguro el trabajador dependiente que se encontraba con contrato vigente a la fecha de fallecimiento. Si está cesante a esa fecha, también tendrá cobertura si el periodo de cesantía no es mayor a 12 meses y registra a lo menos 6 meses de cotizaciones en el año anterior, contados desde el inicio de la cesantía.

En el caso del trabajador independiente, debe haber cotizado en el mes calendario anterior a la fecha de fallecimiento.

### Una vez determinada la cobertura la AFP debe realizar lo siguiente:

Determinar el **Ingreso Base (IB) del afiliado fallecido**, esto es el promedio de las remuneraciones de los 10 años anteriores a la fecha de fallecimiento del afiliado.

Determinado el Ingreso Base, se calculará la Pensión de Referencia del afiliado que corresponde al 70% de dicho Ingreso.

### Determinación del monto de la pensión

- B. Para el caso de los afiliados no cubiertos por el seguro, se determina cuál habría sido la pensión que recibiría el afiliado con los fondos existentes en su cuenta individual de cotizaciones obligatorias, voluntarias (si tiene) y bono liquidado, si corresponde. Este valor se denomina Pensión de Referencia.

Posteriormente, para determinar la pensión de cada uno de los beneficiarios, se aplicará el porcentaje correspondiente a la Pensión de Referencia del Afiliado, de acuerdo a la calidad de cada uno de los beneficiarios:

- 60% para el o la cónyuge, sin hijos comunes con derecho a pensión.
- 50% para el o la cónyuge, con hijos comunes con de-

recho a pensión. Este porcentaje aumenta a un 60% cuando los hijos dejan de tener derecho a pensión.

- 36% para la madre o padre de hijos no matrimoniales reconocidos por el afiliado, sin hijos con derecho a pensión.
- 30% para la madre o padre de hijos no matrimoniales reconocidos por el afiliado, con hijos comunes con derecho a pensión.
- 15% para los hijos que cumplan los requisitos legales.
- 11% para los hijos declarados inválidos parciales al cumplir 24 años de edad.
- 50% para los padres del afiliado que sean causantes de asignación familiar.

### Financiamiento de la Pensión de Sobrevivencia

Las pensiones de los beneficiarios acreditados, se financian con el saldo existente en la cuenta individual del afiliado, las cotizaciones voluntarias y depósitos convenidos (si existen), el bono dereconocimiento liquidado, si corresponde y el Aporte Adicional para los casos de afiliados cubiertos por el seguro, si es necesario.

El Aporte Adicional es la diferencia entre el capital necesario para financiar las pensiones de cada uno de los beneficiarios de pensión, respecto del capital existente en la cuenta del afiliado, según lo indicado anteriormente. Si la diferencia es negativa, el Aporte Adicional es cero.

La AFP procederá a emitir el Certificado de Saldo, que permitirá a los beneficiarios optar por alguna de las Modalidades de Pensión (debe existir acuerdo entre ellos), realizando previamente al menos una consulta al Sistema de Consultas y Ofertas Montos de Pensión (SCOMP), si tiene el saldo suficiente para ello. De lo contrario, deberá quedar en la Modalidad de Retiro Programado.

## ● ¿Cuáles son las modalidades de Pensión a las que pueden optar los beneficiarios?

### 1. Retiro Programado

Esta modalidad consiste en mantener el saldo de su Cuenta de Capitalización Individual en la AFP y efectuar, de dicho saldo, retiros mensuales. El monto de estos retiros resulta de dividir cada año el saldo efectivo de la Cuenta de Capitalización Individual por el capital necesario para pagar una unidad de pensión al afiliado y, fallecido este, a sus beneficiarios.

## Características:

- El afiliado tiene la opción de cambiarse de Modalidad de Pensión cuando lo desee, si el saldo de su cuenta lo permite.
- La AFP es la entidad responsable de pagar la pensión.
- Los fondos acumulados son de propiedad del afiliado y constituyen herencia si, al fallecer este, no existieren beneficiarios de pensión.

Existe límite respecto de los casos donde los únicos beneficiarios de pensión de sobrevivencia con derecho a pensión son hijos no inválidos. El monto del Retiro Programado puede ser como máximo el valor equivalente a dos veces la pensión de referencia del afiliado(a) fallecido(a).

## 2. Renta Vitalicia

Es aquella modalidad de pensión que contrata el afiliado o sus beneficiarios, en caso de fallecimiento de este, con una compañía de seguros de vida de su elección, por el cual dicha compañía se obliga al pago de una Renta Vitalicia mensual al afiliado, y a pagar la cuota mortuoria y pensiones de sobrevivencia a sus beneficiarios, según corresponda, desde la fecha de vigencia del contrato.

### Principales características:

Una vez contratada la pensión en la modalidad de Renta Vitalicia es de carácter irrevocable. Esto es, el contrato no puede ser cancelado anticipada y unilateralmente por ninguna de las partes involucradas, y sólo tendrá término a la muerte del último beneficiario que tuviese derecho a pensión de sobrevivencia.

Para el financiamiento de estas pensiones, la AFP deberá transferir como prima única el total del saldo de la cuenta individual del afiliado.

## 3. Renta Temporal con Renta Vitalicia Diferida

Es aquella modalidad de pensión por la cual los beneficiarios, contratan con una compañía de seguros el pago de una renta mensual a contar de una fecha futura, reteniendo en la Cuenta de Capitalización Individual los fondos suficientes para obtener de la AFP una Renta Temporal durante el período que medie entre la fecha en que se ejerce la opción por esta modalidad, y la fecha en que la Renta Vitalicia comienza a ser pagada por la compañía de seguros con la que se celebró el contrato.

## Características:

- La Renta Vitalicia Diferida que se contrate debe ser igual al 100% del primer pago mensual de la Renta Temporal.
- En la etapa de Renta Temporal la entidad responsable del pago es la AFP, en Renta Vitalicia Diferida lo es la Compañía de Seguros.
- En Renta Temporal los fondos le pertenecen al afiliado, en Renta Vitalicia los fondos quedan a disposición de la Compañía de Seguros, por lo que no habrá herencia, existiendo si la opción de pactar períodos garantizados.

## 4. Renta Vitalicia Inmediata con Retiro Programado

Bajo esta alternativa los beneficiarios pueden distribuir su saldo para contratar una Renta Vitalicia de un cierto valor y con la diferencia contratar un Retiro Programado. La pensión corresponderá a la suma de los montos percibidos por cada una de las modalidades. En todo caso la renta vitalicia contratada deberá ser a lo menos igual a la pensión mínima garantizada por el Estado o igual o mayor a la pensión básica solidaria de vejez, según corresponda.

### Dónde presentar la solicitud si el afiliado fallecido es pensionado

- **Pensionado de Retiro Programado:** se deberá presentar la Solicitud de Pensión en la AFP que pagaba la pensión.
- **Pensionado de Renta Vitalicia Inmediata:** la Solicitud de Pensión se debe presentar en la Compañía de Seguros que estaba pagando la renta vitalicia.
- **Pensionado de Renta Temporal con Renta Vitalicia Diferida:** si estaba percibiendo la renta temporal, los beneficiarios deberán presentar la "Solicitud de Pensión de Sobrevivencia" en la AFP, y si el afiliado fallece durante el periodo de Renta Vitalicia, deberán realizarlo en la Compañía de Seguros.
- **Pensionado en la modalidad de Renta Vitalicia Inmediata con Retiro Programado:** la Solicitud debe ser presentada en la Aseguradora que estuviera cancelando la Renta Vitalicia y en la AFP responsable del pago del Retiro Programado.

**Importante:**

Todos los trámites enumerados anteriormente no tienen costo para los interesados.

**¿Qué sucede si el saldo de la cuenta se agotó, en el caso de Retiro Programado?**

En este caso, opera una garantía estatal que concede a los beneficiarios una pensión mínima de sobrevivencia.

Para que los beneficiarios tengan derecho a ella, deben cumplirse los siguientes requisitos:

- Que la suma de todas las pensiones, rentas y/o remuneraciones que está percibiendo el beneficiario de la Garantía Estatal, sea menor al monto de la respectiva Pensión Mínima de Sobrevivencia vigente.

**Notas:**

Quienes hasta el 31 de diciembre de 2023 cumplan con los requisitos para obtener garantía estatal, tendrán derecho a ese beneficio, sin perjuicio de poder renunciar a ellas y optar por el sistema de pensiones solidarias.

A contar del 1 de julio de 2009, regirán los montos expresados en pensiones básicas solidarias en vez de pensiones mínimas garantizadas, respecto a los requisitos para optar a una renta vitalicia, ajustes o disminución de pensión.